INDICE

- Artículo 1. DEMOLICION DE ESTRUCTURAS EXISTENTES**
- Artículo 2. REMOCION DE CAÑOS**
- Artículo 3. EXCAVACIÓN MECÁNICA PARA REACONDICIONAMIENTO Y LIMPIEZA DE CANAL**
- Artículo 4. EXCAVACION MECANICA Y/O A PALA MANUAL PARA FUNDACIONES**
- Artículo 5. ARMADURA DE ACERO COLOCADA TIPO ADN 420**
- Artículo 6. HORMIGONES s/CLASIFICACIÓN CIRSOC**
- Artículo 7. CONSTRUCCION DE ALCANTARILLAS CON MODULOS TIPO PORTICOS REFORZADOS C/ CABEZALES PREFABRICADOS DE H°.A°.**
- Artículo 8. EJECUCION ALCANTARILLAS CON TUBOS DE 0.80m DIAMETRO H° A° CLASE III**
- Artículo 9. RELLENO DE SUELO P/ COMPACTACIÓN DE FUNDACIONES**
- Artículo 10. RETIRO Y/O CONSTRUCCION DE ALAMBRADOS**
- Artículo 11. MOVILIDAD PARA LA INSPECCIÓN**
- Artículo 12. MOVILIZACIÓN Y DESMOVILIZACIÓN DE OBRA**

Artículo 1. DEMOLICION DE ESTRUCTURAS EXISTENTES

La siguiente especificación técnica y la forma de medición y pago serán aplicables al siguiente Ítem:

Ítem 1: Demolición Alcantarillas Rectangulares Existentes (Alc. N° 4, 5, 6, 8, 26)

1.1 DESCRIPCIÓN

La tarea consiste en la demolición con medios mecánicos y/o manuales de estructuras existentes que obstruyan el libre escurrimiento del agua y que impidan la construcción de las obras proyectadas, y; de todo elemento que se encuentre ubicado en el lugar de emplazamiento de las alcantarillas a construir, reacondicionar y/o a readecuar. El producto de las demoliciones se depositará en el obrador de la comuna, que se encuentra ubicado frente a la Ruta Provincial N°90, como se indica en la siguiente imagen. Dicho predio se localiza a una distancia de 3Km, aproximadamente, considerando la distancia mayor de transporte.

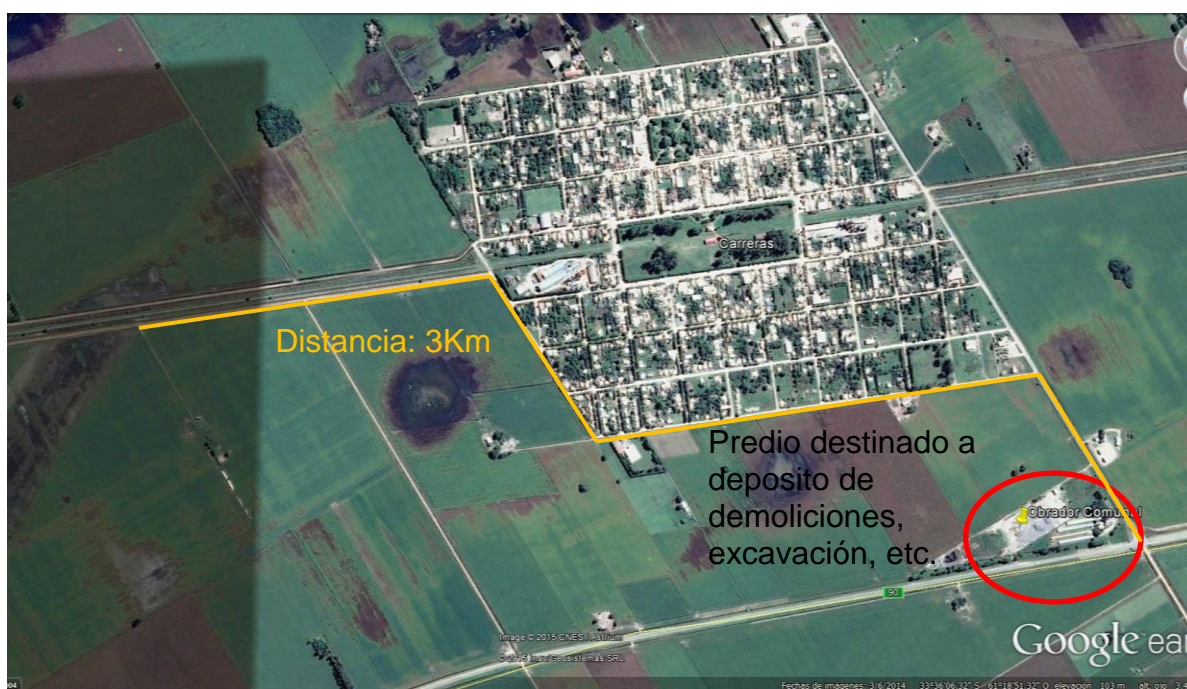

1.2 METODO CONSTRUCTIVO

Los trabajos de demolición se realizarán en las alcantarillas indicadas en los planos de proyecto, especificadas en las planillas de cálculos métricos y/o en las obras y lugares a indicar por la Inspección.

Se demolerán los elementos no recuperables - tales como mampostería, hormigones y otros similares - y aquellos prefabricados que puedan ser reutilizados a criterio de la Inspección, tales como maderas, tubos, bóvedas, cabriadas, perfiles, vigas metálicas, losetas

prefabricadas, fondo de suelo cemento, paredes de losetas, etc. no indicados en forma expresa en otro ítem de obra, los cuales deberán ser recuperados cuidadosamente, evitando su rotura y puestos a disposición de la Inspección.

Al efectuar estos trabajos, el Contratista adoptará todas las medidas necesarias a los efectos de evitar daños a las estructuras adyacentes, sean éstas de superficie, aéreas o subterráneas, que deban conservarse, debiendo reparar a su exclusivo cargo los daños que eventualmente pudieran producirse a las mismas. No podrá iniciarse la demolición de la estructura sin autorización de la Inspección de la obra, indicando el método y el equipo que empleará en la ejecución de los trabajos y precauciones a adoptar. Esta autorización no eximirá al Contratista de su total responsabilidad respecto a la correcta ejecución de los trabajos.

Cualquiera sea la circunstancia que impida el trabajo en seco, los gastos de construcción de ataguías, obras de desviación, tablestacados provisorios, apuntalamientos, bombeo, etc y la provisión de todos los elementos necesarios para estos trabajos serán por cuenta del Contratista y su costo se considerará incluido en el ítem.

Los escombros, producto de lo derribado, deberán ser cargados, transportados y depositados en el lugar apropiado dentro de la zona de la obra, indicado anteriormente. El material será colocado en capas de espesor no mayor de 0,50 m, utilizando un equipo de distribución apropiado.

Se deberá asegurar la continuidad del tránsito de vehículos durante la realización de los trabajos y posterior construcción o adecuación de las obras de arte, mediante la construcción de pasos provisorios y cuando la Inspección lo estime necesario.

La magnitud y complejidad de los pasos provisorios a construir deberá ser acorde a la importancia de la vía y de acuerdo a las normas de la D.P.N., empresa concesionaria s/ corresponda y/o normativas de la municipalidad o comuna.

La Inspección podrá autorizar que no se realicen tales pasos provisorios, en caso de mediar autorización escrita del o de los organismos oficiales, privados y/o empresas concesionarias del servicio con jurisdicción en la vía sobre la cual se intervendrá. Además, podrá solicitar al Contratista que gestione la autorización correspondiente ante organismos, que no siendo responsables directos de la vía de comunicación, hacen uso frecuente de la misma.

1.3 FORMA DE MEDICIÓN Y PAGO

Los trabajos ejecutados según esta especificación se medirán y pagarán por **metro cúbico (m³)**, al precio del contrato establecido para el ítem.

Dicho precio será compensación total por todos los gastos derivados del empleo de equipos, mano de obra, materiales, herramientas, adopción de medidas de precaución, carga, transporte y descarga del producto de demolición y todo otro gasto necesario para la correcta ejecución de los trabajos de acuerdo a lo especificado, a lo indicado en los planos e instrucciones impartidas por la Inspección.



PROVINCIA DE SANTA FE
Ministerio de Aguas, Servicios Públicos y Medio Ambiente

***“Reacondicionamiento Canal Perimetral Sur y Alternativa
Desagüe Camino Comunal” Localidad de Carreras
Depto. General Lopez – Provincia de Santa Fe***

La demolición o extracción de aquellos elementos prefabricados o premoldeados no especificados en otro ítem (maderas, tubos, bóvedas, cabriadas, perfiles, vigas metálicas y otros similares) no recibirá reconocimiento particular alguno, y deberán considerarse incluidos dentro del precio del mismo ítem.

Artículo 2. REMOCION DE CAÑOS

La siguiente especificación técnica y la forma de medición y pago serán aplicables al siguiente Ítem:

- Ítem 2.1: Remoción de Caños de Diámetro 1.00 m (c/caberales) – Alc. N°3**
Ítem 2.2: Remoción de Caños de Diámetro 0.60 m (c/caberales) – Alc. N° 10, 13, 14, 19, 22, 27
Ítem 2.3: Remoción de Caños de Diámetro 0.40 m (c/caberales) – Alc. N°12

2.1 DESCRIPCIÓN

El trabajo consiste en la remoción, extracción y/o recuperación (según su estado) de caños de hormigón armado y/o chapa ubicados en la zona de emplazamiento de las futuras alcantarillas a construir o readecuar, según lo señalado en los planos del proyecto, estas especificaciones y lo ordenado por la Inspección de la obra.

A tales fines deberá realizarse la excavación manual en un ancho y profundidad que permita la introducción de elementos auxiliares (sogas, palancas, aparejos u otros similares) necesarios para descalzar y levantar hasta la superficie los caños con equipos mecánicos. Estas tareas deberán hacerse con el mayor cuidado a fin de no dañar los caños que puedan recuperarse.

Los mismos serán transportados y depositados por el Contratista en el lugar de la obra que fijará oportunamente la Inspección o autoridades comunales. Serán conservados y custodiados a exclusivo cargo del Contratista hasta la recepción provisoria de la obra, pudiendo la Inspección disponer de los mismos en cualquier momento. El destino definitivo de los materiales estará sujeto a la determinación de la Inspección.

Se deberá asegurar el paso de vehículos en tránsito, durante la realización de la mencionada tarea de demolición y posterior construcción de las respectivas obras de arte, con pasos provisorios cuando la Inspección lo estime necesario. La magnitud y complejidad de los pasos provisorios a construir deberá ser acorde a la importancia de la vía de comunicación.

La Inspección podrá autorizar que no se realicen tales pasos provisorios, en caso de mediar autorización escrita de la Municipalidad o Comuna, Organismos Oficiales, privados y/o empresas concesionarias del servicio, con jurisdicción en la vía sobre la cual se intervendrá. Además, podrá solicitar al Contratista que gestione las autorizaciones pertinentes.

2.2 FORMA DE MEDICIÓN Y PAGO

La medición del Ítem se realizará por **metro lineal (m)** de caño removido, en el sentido longitudinal de la alcantarilla existente, y se pagará por **metro lineal (m)** al precio unitario de



PROVINCIA DE SANTA FE
Ministerio de Aguas, Servicios Públicos y Medio Ambiente

***“Reacondicionamiento Canal Perimetral Sur y Alternativa
Desagüe Camino Comunal” Localidad de Carreras
Depto. General Lopez – Provincia de Santa Fe***

contrato establecido para el correspondiente ítem.

Dicho precio será compensación total por toda la mano de obra, materiales y equipos a utilizar, herramientas, adopción de medidas de precaución, carga, transporte, descarga, conservación y vigilancia de los mismos, demolición de sus cabezales y toda otra operación necesaria para una correcta y completa ejecución del ítem de acuerdo a lo especificado en los planos respectivos e instrucciones de la Inspección.

Artículo 3. EXCAVACION MECANICA PARA REACONDICIONAMIENTO CANAL (Incluye Transporte)

La siguiente especificación técnica y la forma de medición y pago serán aplicables al siguiente Ítem:

<p>Ítem 3.1: Excavación mecánica para reacondicionamiento de canal (Canal Perimetral Sur y Cuneta Camino Alternativo)</p>
--

3.1 DESCRIPCIÓN

Este trabajo consiste en la extracción de suelo, sin tener en cuenta su naturaleza, con medios mecánicos a los fines del reacondicionamiento del canal y limpieza en las secciones de proyecto indicadas por la memoria técnica, planos respectivos, cómputos métricos, la presente especificación y las directivas impartidas por la Inspección.

Las tareas de excavación incluyen los siguientes trabajos:

- Limpieza del fondo y taludes del canal, consistente en: desbosque, destronque, extracción de árboles, retiro de malezas, limpieza de toda vegetación (incluida la extracción de raíces, etc.) cualquiera sea su magnitud o volumen.
- Acondicionamiento o conformación de banquetas y/o corrimiento de montículos existentes productos de limpiezas anteriores y de todo obstáculo, tales como postes de alumbrado público, pilares de luz, etc., al igual que la demolición y remoción de restos de construcciones y escombros, que se encuentre dentro de los límites de las superficies afectadas al reacondicionamiento del canal y a lo largo de toda su traza, que no se encuentren incluidos en otros ítems específicos.
- Carga, transporte y descarga del producto de la excavación, desbosque, destronque, limpieza y emparejamiento, deberán ser distribuidos o dispuestos en la forma y lugar comunal ubicado a 3Km (ver imagen punto 1.1)
- La excavación efectuada con el objeto de remover troncos, raíces, etc. y a los fines de la conformación de las secciones de proyecto, será rellenada con material adecuado, que deberá apisonarse de manera que la superficie que se obtenga posea un grado de capacidad igual a la del terreno adyacente.
- En caso de ser necesario, conjuntamente con el avance de las máquinas, se deberá realizar un camino de servicio, acceso o banquina, que permitan la circulación de los vehículos de la Inspección y el abastecimiento de los materiales para la construcción de las obras de arte o puentes, alambrados y principalmente para el mantenimiento futuro del canal. Estos caminos deberán ser ejecutados con equipos apropiados, previéndose una compactación que asegure un tránsito normal.
La Contratista será el único responsable de los daños que tales operaciones puedan ocasionar a terceros.

Si al efectuar las tareas se hallase cualquier objeto de valor material, científico, artístico o arqueológico, el Contratista o su representante lo entregará documentadamente, sin perjuicio

de lo dispuesto por el Código Civil y la Ley N° 9080.

La Contratista, durante la excavación podrá encontrarse con vertientes altas, lo cual no será motivo para aumentar el precio, ni causa de indemnización de ninguna especie. Tampoco se efectuará reconocimientos particulares por presencia de suelos duros o con material calcáreo.

Asimismo durante la ejecución, se protegerá la obra de los efectos de erosión, socavaciones y/ o derrumbes. Los productos de deslizamientos y derrumbes deberán removerse y acondicionarse convenientemente en la forma indicada por la Inspección.

3.2 EQUIPOS Y OPERARIOS

Los equipos, herramientas y elementos usados para estos trabajos, al igual que el personal competente para su manejo, deberán ser previamente aprobados por la Inspección de la obra.

Los equipos deben ser previstos en número suficiente para completar los trabajos dentro del plazo contractual, y estar detallados en la propuesta del Oferente, no pudiendo el Contratista proceder al retiro parcial o total del mismo, mientras los trabajos se encuentren en ejecución, salvo aquellos elementos para los cuales, la Inspección extienda su expresa autorización por escrito.

Si se observaren deficiencias o mal funcionamiento de algunos de los equipos, herramientas o elementos durante la ejecución de los trabajos, la Inspección podrá ordenar su retiro y/ o su reemplazo por otro de igual capacidad y en buenas condiciones de uso. Así mismo, la Inspección podrá exigir el reemplazo del personal, si este no fuera idóneo para el manejo de los equipos.

3.3 REPLANTEO

La definición de la traza de las obras, perfiles y secciones de replanteo, para determinar las excavaciones de los canales o cunetas y trabajos a realizar, se efectuarán en el terreno por la Contratista, quién deberá cuidar las estacas y señales que se colocan hasta la Recepción de la Obra. Dicho trabajo será verificado y aprobado por la Inspección o su representante. El Contratista solicitará oportunamente y con la anticipación necesaria a la Inspección, el replanteo de la parte de Obra en donde se proponga trabajar.

Terminado cada replanteo se firmará por duplicado una planilla de cotas rojas del tramo o sección replanteada, una de las cuales quedará en poder del Contratista. Este deberá presentarse a la Inspección para convenir la fecha de iniciación de los trabajos.

Los gastos de ayudantes, útiles y materiales que ocasionen el replanteo, así como los de revisión de replanteo de detalles que la Inspección considere convenientes realizar, serán por cuenta exclusiva del Contratista.

Cuando causas fortuitas impidan materializar el replanteo de alguna parte de la Obra, sin

que ello sea obstáculo para iniciar los trabajos y proseguirlos según el plazo contractual, el Contratista estará obligado a aceptar el replanteo parcial, sin que ello le de derecho a la ampliación del plazo estipulado.

Terminado el replanteo se labrará un acta por triplicado y un ejemplar se entregará al Contratista.

En caso de disconformidad con la operación efectuada, el Contratista podrá formular sus reclamos al final del acta. Los fundamentos de sus reservas deberán ser expuestos dentro de los diez (10) días de firmada el acta. El incumplimiento de este requisito, anulará las reservas formuladas.

3.4 CRUCE DE CAMINOS, CANALES AFLUENTES Y CUNETAS

Cuando el canal cruce caminos transitados, canales afluentes o cunetas, el suelo extraído no podrá ser depositado sobre ellos, debiéndose dejar libres de toda obstrucción.

3.5 CONFORMACION DE BANQUINAS

Los reacondicionamientos de banquetas y/o accesos para la correcta ejecución de los trabajos, los mismos correrán por cuenta del contratista debiéndose contemplar su costo como incluido en el precio unitario del presente ítem.

3.6 METODO CONSTRUCTIVO

Antes de comenzar las tareas de excavación, la/s banquetas/s adyacentes al canal deberán hallarse debidamente conformadas y perfiladas en todo su ancho, tomándose como tal 5,00 m como mínimo desde el borde de la sección de proyecto del canal a ejecutar.

En todo momento, las banquetas y taludes adyacentes deberán tener un correcto desagüe de manera de evitar posibles anegamientos o encharcamientos en caso de lluvia.

Se deberá retirar todo material de tipo orgánico o inorgánico tales como restos de mampostería, metales, maderas, etc. que entorpezcan las tareas de excavación, colocándose donde la Inspección lo determine (zona de montículos, camino existente, etc.).

Se excavará desde una o ambas márgenes del canal (o cuneta) como se indique la memoria descriptiva. El suelo excavado se depositará lateralmente sobre los montículos existentes.

El material resultante de la excavación se distribuirá de la siguiente manera: El suelo vegetal se ubicará en la franja más alejada respecto a la margen del canal, de manera de favorecer el laboreo del suelo de superficie, y el suelo que se extrae a continuación se colocará dentro de la zona más próxima al canal.

En aquellos sectores donde el ancho o la altura de los montículos condicione la operatividad de los equipos, deberá preverse su corrimiento o descabezado con equipos

adecuados (topadores o equipos similares), conforme lo establezca el proyecto ejecutivo.

Cuando la zona de trabajo se encuentre anegada o saturada por el agua, se utilizarán plataformas de trabajo para el desplazamiento y operatividad de los equipos.

3.7 TOLERANCIAS EN LAS DIMENSIONES Y RESPONSABILIDADES

La Contratista deberá prestar atención a las dimensiones de los canales exigidas en el proyecto, pues estos deben ser construidos según los perfiles descritos en los planos o según aquellos que se modificaran, con toda exactitud y simetría, respetando las reglas del buen construir.

No serán toleradas salientes en las soleras que afecten en más de un 5 % del ancho, ni mayores de 10 cm de altura.

Los pagos por cantidades excavadas se harán de acuerdo a las líneas netas de las secciones proyectadas o modificadas y no se reconocerá como material excavado todo excedente que proviniera de mayor profundidad debajo de la rasante replanteada.

Tampoco se computará al efectuarse la recepción definitiva, la mayor amplitud que pueda tener por causas de desmoronamientos o correcciones debido a la mala interpretación de los planos.

Todas las obras auxiliares que el Contratista hiciere o las correcciones a que se obligaron por la mala interpretación de los planos o por la mala ejecución de los trabajos, serán por su exclusiva cuenta y no tendrá derecho a indemnización de ninguna especie.

La Comitente no se responsabiliza por daños ocasionados por inundaciones, crecientes, etc., que puedan afectar los trabajos y equipos, quedando a cargo del Contratista el reacondicionamiento de las obras ya ejecutadas, estando obligada a mantener la solera y secciones de proyecto hasta la recepción definitiva de la obra (limpieza de fondo y taludes, erosiones, desmoronamiento, reperfilado de taludes, como también impedir la presencia de vegetación y todo otro trabajo tendiente a conservar la obra construida según planos de proyecto).

Cuando el producto excavado tenga un grado de humedad que provoque su deslizamiento hacia los campos linderos, deberá procederse a la construcción de un cordón de tierra seca a una distancia no inferior a dos metros del nuevo alambrado. La compensación de esta tarea, se considerará incluida en el precio unitario del presente ítem.

3.8 CONSERVACION

La Contratista está obligada a mantener la solera y secciones de proyecto hasta la recepción definitiva de la obra. La misma consistirá en la limpieza de fondo y taludes, erosiones, desmoronamiento, perfilado de taludes, e impedir todo crecimiento de vegetación y todo otro trabajo tendiente a conservar la obra construida según planos de proyecto.



Los costos resultantes de la conservación estarán a cargo exclusivo de la Contratista, no reconociéndose pago adicional alguno.

3.9 FORMA DE MEDICIÓN Y PAGO

Las tareas descritas precedentemente se medirán y pagarán por **metro cúbico (m³)** de suelo excavado según estas especificaciones, al precio unitario establecido en el contrato para el ítem respectivo. Los excesos de excavaciones para la construcción de los canales que el Contratista ejecute para llevar a cabo los trabajos, tales como sobreanchos y taludes, no se medirán ni se pagarán.

Dicho precio será compensación total por todos los gastos de equipos, herramientas y mano de obra necesarios para la limpieza de la vegetación, extracción de suelo en el volumen que abarca la canalización, su distribución en los lugares que indique la Inspección y/ o el proyecto ejecutivo, conformación y reacondicionamiento de banquetas, construcción de caminos de servicios, bordos, cordones de tierra, drenajes, bombeos, carga y transporte de la vegetación dentro de un radio promedio de 4 km, desparramo del montículo, etc. y todo otro trabajo necesario para la correcta ejecución de la excavación de acuerdo a estas especificaciones, planos de proyecto y lo ordenado por la Inspección.

Artículo 4. EXCAVACION MECANICA Y/O MANUAL PARA FUNDACIONES

La siguiente especificación técnica y la forma de medición y pago serán aplicables al siguiente Ítem:

Ítem 4: Excavación mecánica y/o manual para fundaciones- Alcantarillas

4.1 DESCRIPCIÓN

Bajo la denominación de esta especificación se entiende toda excavación que deba realizarse con medios mecánicos y/o manuales para la correcta fundación de las obras de arte, según lo señalado en los planos de proyecto y lo ordenado por la Inspección. La excavación manual se refiere al perfilado necesario hasta alcanzar una cota inferior a la del terreno natural.

4.2 MÉTODO CONSTRUCTIVO

El trabajo consiste en la extracción de todos los materiales en el volumen que abarca la fundación, y su distribución en los lugares indicados por la Inspección. Comprende asimismo y de ser necesario el desvío del curso de agua, limpieza del terreno, la ejecución de ataguías, drenajes superficiales, bombeos, apuntalamiento, tablestacados provisorios, construcción de recinto cerrado por medio de bordos o terraplenes, la provisión de todos los elementos necesarios para estos trabajos y el relleno de los excesos de excavación en el caso que los hubiere. Incluye cualquier otra tarea para lograr el asiento o fundación de las obras sobre terreno compacto, seco, libre de material suelto y de superficie plana.

Las cotas de fondo de las fundaciones serán fijadas definitivamente y controladas en cada caso por el Inspector, en base a las verificaciones de la calidad del terreno y con el concepto que las profundidades marcadas en los planos puedan ser modificadas sin dar lugar a reclamo alguno.

El Contratista estará obligado a hacer dos (2) perforaciones como mínimo desde cota de fundación a una profundidad de 3,00 m, con barreno de mano, con muestreo continuo y ensayo normal de penetración dinámica (SPT) cada metro, siendo el Inspector quién determine, si la presencia de suelo suelto, blando u orgánico exige un cambio de cota o una modificación en las dimensiones o forma de la fundación para cumplir con la exigencia de tensiones admisibles mínimas del proyecto a fin de adaptar la fundación a la capacidad portante del terreno.

En el caso que sea necesario, el bombeo debe realizarse en forma continua, debiéndose garantizar la permanente ausencia de agua en la zona de fundación.

No podrá empezarse el relleno de una fundación mientras no lo autorice el Inspector. A este efecto se labrará un acta en que conste la cota de fundación y clase y tipo de terreno.

Las excavaciones deberán ser las mínimas necesarias, como para realizar las tareas

inherentes, a las obras para fundaciones o en trabajos de embocadura, rectificaciones de canal hacia alcantarillas, debiéndose rellenar con suelo seleccionado y compactado al 95 % de la máxima densidad según ensayo Proctor modificado, todo suelo que fuera excavado en exceso.

A fin de que no se produzcan daños o deterioros a estructuras o infraestructuras de servicios existentes, el Contratista deberá ejecutar - en el caso de ser necesario a juicio de la Inspección - entibados y tablestacados provisorios. Para ello deberá presentar a la Inspección de Obra, para su aprobación, la metodología, detalles, cálculos y toda otra información que la Empresa considere conveniente, de las tareas necesarias para su ejecución.

En los lugares de emplazamiento de las obras de arte, podría existir obra oculta relativa a gas, agua, telefonía, desagües pluviales, etc., no conociéndose en algunos casos con precisión la ubicación. Por tal razón será necesario efectuar -por parte de la Contratista- prolijos trabajos de cateos, de modo de evitar potenciales interferencias. El Contratista deberá adoptar las precauciones convenientes en cada caso, para evitar que al realizarse los trabajos se deterioren las infraestructuras existentes, siendo a su exclusivo cargo la reparación o reconstrucción de tales daños.

4.3 FORMA DE MEDICIÓN Y PAGO

Toda excavación en cualquier clase de terreno **se medirá en metros cúbicos (m³)**, siendo su volumen el resultante de multiplicar el área del plano de asiento de la estructura -si ésta es horizontal-, o su proyección horizontal -en caso de presentar uno o varios planos inclinados-, por la altura de la excavación. Se adoptará la profundidad promedio cuando la excavación no fuese de altura uniforme.

Los excesos de excavación que el Contratista ejecute para llevar a cabo los trabajos, tales como taludes, sobreanchos, etc., no se medirán ni pagarán.

Estos trabajos, medidos en la forma especificada, **se pagarán por metro cúbico (m³)** al precio unitario establecido en el Contrato para el Ítem respectivo.

Dicho precio será compensación total por todos los gastos de equipos, herramientas y mano de obra necesarios para: la extracción de todos los materiales en el volumen que abarca la excavación, carga, transporte, descarga y distribución en los lugares que indique la Inspección, el costo de las tareas de desagote de las aguas superficiales y/o subterráneas, apuntalamientos, entibados, tablestacados provisorios, drenaje, perforaciones para el estudio de suelos, y todo otro trabajo necesario para la correcta ejecución de la excavación de acuerdo a estas especificaciones, planos del proyecto y lo ordenado por la Inspección.

Artículo 5. ARMADURA DE ACERO COLOCADA TIPO ADN 420

La siguiente especificación técnica y la forma de medición y pago serán aplicables al siguiente Ítem:

Ítem 5: Armadura de acero colocada Tipo ADN 420 - Alcantarillas
--

5.1 DESCRIPCIÓN

Las barras, mallas y cables de acero utilizadas en la construcción de estructuras de hormigón armado, cumplirán con los requisitos establecidos en las siguientes Normas IRAM-IAS:

- IRAM-IAS U 500-502 - Barras de acero de sección circular, para hormigón armado. Laminadas en caliente.
- IRAM-IAS U 500-528 - Barras de acero conformadas, de dureza natural, para hormigón armado.
- IRAM-IAS U 500-06 - Mallas de acero para hormigón armado.

Será de aplicación en el presente ítem, todo lo señalado sobre el tema en el Reglamento CIRSOC 201.

Con cinco (5) días de anticipación del inicio de los trabajos de colocación de la armadura, el Contratista deberá presentar en la Inspección para su aprobación memoria de cálculo y las planillas de doblado de hierros correspondientes a la obra a ejecutar en un todo de acuerdo a lo señalado en los planos del proyecto.

La Inspección no autorizará el comienzo de los trabajos sin el cumplimiento de lo indicado en el párrafo anterior.

5.2 CONDICIONES PARA LA RECEPCION

Las barras se proveerán libres de capas de pinturas, aceite u otro material, aceptándose un principio de oxidación que no importe una reducción apreciable de su sección transversal. Será perfectamente homogéneo, exento de sopladuras e impurezas, de factura granulada fina y superficies exteriores limpias y sin defectos.

La Inspección, se reserva el derecho de ensayar el material cuando lo considere necesario, siendo los gastos de los ensayos por exclusiva cuenta del Contratista.

Siendo el diámetro menor de 25 mm, su empalme se hará por simple recubrimiento. La zona de empalme debe tener una longitud igual a 50 veces el diámetro del hierro a empalmar, y las barras terminarán en ganchos semicirculares, debiendo quedar éstos anclados en zonas de compresión, se entiende que estos conceptos son para los aceros comunes.

El doblado y cortado se hará en frío. Para el doblado se utilizarán plantillas, grifas y demás herramientas necesarias que previamente serán controladas y aprobadas por la Inspección.

Al solo efecto de la aceptación del acero en barra, se admitirán en los diámetros, de acuerdo con las normas IRAM, una tolerancia en más o menos de 0,05 milímetros para barras de hasta 25 mm de diámetro y 0,75 mm para las de diámetros mayores. Las barras tendrán una longitud máxima de 12 m, con una tolerancia de 250mm.

5.3 FORMA DE MEDICIÓN Y PAGO

El material colocado, previa verificación que las armaduras tengan las dimensiones y emplazamientos indicados en los planos de proyecto, será medido en **Toneladas (Tn)** según lo señalado en los cálculos métricos. El peso a certificar será el que resulte de considerar el volumen correspondiente al diámetro teórico de los hierros consignados en los planos y el peso específico de $7,85 \text{ t/m}^3$.

Diámetro (mm)	Peso (kg/m)
6	0,22
8	0,40
10	0,62
12	0,81
14	1,21
16	1,58
20	2,47
25	3,85
32	6,31
40	10,87

El acero en malla se medirá en kilogramos según el tipo de malla y de acuerdo al peso teórico dado por el fabricante.

El material colocado medido en la forma descripta anteriormente se pagará al precio unitario de contrato estipulado para el Ítem. Dicho precio será compensación total por la provisión del material metálico que reúna las características exigidas, el costo del corte y doblado de las barras de acuerdo con los planos y detalles respectivos incluyendo los empalmes y trabajos adicionales de limpieza, enderezamiento y raspado, el manipuleo y colocación en las diversas estructuras que incluye el proyecto, la provisión de todo alambre para atadura y separadores a utilizarse en la colocación de la armadura, mano de obra, equipos, herramientas, y todo otro trabajo necesario para la correcta colocación de la armadura de acuerdo a estas especificaciones, planos del proyecto y lo ordenado por la Inspección.

Artículo 6. HORMIGONES s/CLASIFICACIÓN CIRSOC

La siguiente especificación técnica y la forma de medición y pago serán aplicables a los siguientes Ítems:

Ítem 6.1: Hormigón H-13 s/clasificación CIRSOC – PLATEAS ALCANTARILLAS

Ítem 6.2: Hormigón H-21 s/clasificación CIRSOC – PLATEAS ALCANTARILLAS

6.1 DESCRIPCIÓN

Será de aplicación para estos Ítems, todo lo señalado en el “Artículo 1. **HORMIGÓN SIMPLE Y ARMADO**” de las Especificaciones Técnicas Generales.

El lugar de colocación de los distintos tipos de hormigón estará determinado por lo indicado en los planos del proyecto, Planillas de cómputos métricos, memoria descriptiva y a lo ordenado por la Inspección.

El dosaje definitivo será propuesto por la Contratista en base a los agregados que utilice, siempre respetando lo indicado en las Especificaciones Técnicas Generales, el que deberá ser aprobado por la Inspección.

El tipo de cemento a utilizar en los hormigones para la construcción de las obras proyectadas es del tipo Normal.

El Contratista deberá usar hormigón elaborado proveniente de plantas dosificadoras. Ante casos especiales y a solicitud de la Contratista mediante nota de pedido, la inspección podrá autorizar por escrito y a su exclusivo criterio, el uso de hormigón elaborado en obra utilizando mezcladoras u hormigoneras.

Los encofrados deben construirse cuidadosamente y de modo que permitan el moldeo de elementos estructurales de las formas y dimensiones precisas indicadas en los planos, con la tolerancia establecida en el Reglamento CIRSOC 201, y que tengan el tipo de terminación especificada. Antes de iniciar las tareas de hormigonado, el Contratista someterá a la aprobación de la inspección, los materiales con que ejecutará los encofrados, los métodos de moldeo, desencofrado, etc. y ejecutará las muestras de prueba necesaria con el fin de que aquélla pueda constatar la terminación superficial de las estructuras y, en el caso de conformidad, dar su aprobación.

La reparación de los defectos superficiales, se realizará con la exclusiva autorización de la Inspección y se ejecutarán inmediatamente después del desencofrado de las estructuras, debiendo la zona afectada quedar reparada dentro de las 24 Hs. de iniciada la operación.



6.2 FORMA DE MEDICION Y PAGO

La medición y pago se realizará en **metros cúbicos (m^3)** de hormigón colocado, conforme a los Ítems correspondientes y planos de proyecto, debiéndose contar con la aprobación previa de la Inspección. Dicho precio comprende la provisión y colocación de todos los materiales, mano de obra, equipo, herramientas y toda otra operación necesaria para la correcta ejecución de los trabajos que no estuviere contemplada en otro ítem específico, de acuerdo a lo especificado y a lo indicado por los planos del proyecto.

Artículo 7. CONSTRUCCION DE ALCANTARILLAS CON MODULOS TIPO PORTICOS REFORZADOS C/ CABEZALES PREFABRICADOS DE H°.A°.

La siguiente especificación técnica y la forma de medición y pago serán aplicables a los siguientes Items:

Ítem 7.1: Provisión y colocación de módulos (H = 1,50m, L = 2,00 m) tipo pórtico reforzado c/ cabezales prefabricados de H°.A°. - UNA HILERA (ALC. N° 3, 4, 5, 6, 8, 10, 12, 13, 14, 19)

Ítem 7.2: Provisión y colocación de módulos (H = 1,00m, L = 1,50 m) tipo pórtico reforzado c/ cabezales prefabricados de H°.A°. - UNA HILERA (ALC. N° 26, 27)

Ítem 7.3: Provisión y colocación de módulos (H = 0.80m, L = 1,20 m) tipo pórtico reforzado c/ cabezales prefabricados de H°.A°. - UNA HILERA (ALC. N° 30)

7.1 DESCRIPCIÓN

Las presentes especificaciones rigen para la construcción de las alcantarillas antes mencionadas. Las mismas se construirán con módulos tipo pórtico de H°A°, conforme a lo expresado en las planillas de cómputos, planos del proyecto y respetando nuevas cotas de fundación y de calzada planteadas para en el mismo. Las tareas incluyen la provisión y colocación de cabezales premoldeados de H°A°, al ingreso y egreso de la alcantarilla a construir y la ejecución de platea de protección con hormigón armado.

En caso de ser necesario, con la suficiente antelación, la Empresa Contratista deberá gestionar ante los organismos competentes los permisos y habilitaciones correspondientes para la ejecución de los trabajos que se describen en la presente especificación. Los gastos que demanden dichos trámites, correrán por cuenta y cargo de la Empresa Contratista.

La alcantarilla se integra con dos módulos prefabricados en forma de U, ambos se encastran verticalmente mediante retallos (machihembrado) en el coronamiento de ambas paredes, dando forma a un cajón con la sección de paso mencionada. La Contratista presentará la memoria de cálculo que el fabricante de los módulos realice conforme a las normas vigentes, y toda otra documentación que la Inspección considere pertinente.

En cuanto a las características resistentes de los materiales constituyentes de los módulos ferrocarril, debe preverse hormigón tipo H-30 según C.I.R.S.O.C., con una resistencia característica a la rotura por compresión axial de 300 Kg/cm²; respecto al acero el mismo es tipo ADM Ó ADN 42-50 según C.I.R.S.O.C., con tensión de fluencia de 4200 Kg/cm², y para los módulos que se ubicaran en el camino comunal y la ruta se ha previsto un hormigón tipo H -21 según C.I.R.S.O.C., con una resistencia característica a la rotura por compresión axial de 210 Kg/cm²; con acero tipo ADM Ó ADN 42-50 según C.I.R.S.O.C., con tensión de fluencia de 4200 Kg/cm².

Los cálculos estructurales deben efectuarse evaluando las siguientes combinaciones de cargas:

- 1) Cargas permanentes + carga rodante + frenado
- 2) Cargas permanentes + empuje de suelo
- 3) Cargas permanentes + carga rodante + frenado + empuje de suelo

De la misma manera, se presentarán las memorias de cálculo correspondientes a los cabezales premoldeados provistos por el fabricante.

7.2 METODO CONSTRUCTIVO

- Nivelar y compactar la superficie donde se colocaran los módulos, eliminando toda irregularidad en el terreno que provoque un apoyo incorrecto. La compactación deberá lograr una tensión admisible del suelo de aprox. de **0,8 kg/cm²** para ruta y camino. Sobre dicha superficie se colocará una cama de arena de 5cm de espesor máximo.
- Para el manipuleo de los módulos y cabezales, se utilizarán grúas, retoexcavadoras, palas frontales, equipos tipo bobcats, etc. que permitan mover, colgar, desplazar y colocar los mismos correctamente.
- Colocar primero los módulos hembra (Losa Inferior). Para moverlos utilizar un balancín y juego de cables con pernos. Estos pernos van en agujeros que tienen los módulos y permiten levantarlo en posición para colocarlos.
- Una vez colocados varios módulos hembra se procede a colocar los módulos machos en la parte superior. Se comienza con un modulo “corto” (de 0.50m de largo) que tiene como fin lograr que las juntas verticales de la partes superior e inferior queden desfasadas, logrando así una mayor rigidez del conjunto. Se utiliza una herramienta en “U” de perfil metálico, que permite levantar el modulo de la parte central, y moverlo en posición de U invertida para colocarlo.
- Controlar la correcta alineación y nivelación a medida que se colocan los módulos, de manera de corregir cualquier error mientras se esta armando la alcantarilla.
- Una vez colocados los módulos se recomienda el tomado de juntas con mortero 1:2 (cemento, arena fina).
- Para el caso de la construcción de las alcantarillas conformadas por dos hileras, se debe rellenar el espacio que pudiera quedar entre ellas con mortero 1:2 (cemento, arena fina).
- El relleno y compactación con material a cada lado del modulo deberá hacerse de manera gradual y simultánea en ambos lados.
- Una vez armado el cabezal (prefabricado) es necesario realizar una platea de hormigón bajo el cabezal, sobre suelo de 0,20 m de espesor. en el sector de salida o entrada de agua al conducto. Esta platea se construirá con hormigón tipo H-21según CIRSOC y tendrá en el extremo libre un diente de hormigón hacia abajo. Se tomaran

las juntas del cabezal con mortero 1:2. Las dimensiones y armadura de la platea se indican en los planos de proyecto.

- Reposición, relleno y compactación de material apto y balasto hasta restituir la cota de riel según las especificaciones del Organismo competente.
- En caso de usarse módulo superior con piso (en lugar de módulo superior e inferior), la colocación será similar a la descripta, moviéndose los pisos mediante un juego de cables con ganchos.
- Se avanzará en el sentido de colocación, dejando libres las siguientes juntas:
 - Modulo hembra: dejar libre la junta frontal hembra; - Modulo macho: dejar libre la junta frontal macho

7.3 FORMA DE MEDICION Y PAGO

La medición para el pago del ítem se realizará por **metro lineal (ml)**, y se pagará al precio unitario de contrato establecido para el Ítem respectivo e incluye la provisión y colocación de los juegos de cabezales completos (muros de alas, frentes, guardarruedas, bulones, etc,) tanto el de entrada como el de salida de la alcantarilla y platea de hormigón bajo los mismos, conforme a plano.

El precio del ítem incluye también, explícita o implícitamente, todo tipo de conceptos: materiales, equipos, herramientas, insumos, carga, transporte, descarga, conservación, vigilancia de los mismos, gastos generales, beneficios, impuestos, flete, carga, descarga, seguros, imprevistos, adopción de medidas de precaución y, toda otra erogación necesaria que demande la correcta provisión y colocación de los elementos solicitados de acuerdo a lo especificado, planos respectivos e instrucciones impartidas por la Inspección de la obra.

Todos los trabajos descriptos, medidos en la forma detallada, se certificarán de la siguiente forma

- El sesenta por ciento (60 %) del monto del Ítem una vez adquiridos y puestos en obra los elementos modulares constitutivos de la alcantarilla de acuerdo al precio establecido en el contrato.
- El cuarenta por ciento (40%) restante del ítem una vez finalizada la alcantarilla en un todo de acuerdo con las condiciones de proyecto y las instrucciones impartidas por la Inspección.

Artículo 8. EJECUCION ALCANTARILLAS CON TUBOS DE 0.80m DIAMETRO Hº Aº CLASE III

La siguiente especificación técnica y la forma de medición y pago serán aplicables a los siguientes Items:

<p>Ítem 8: Ejecución de alcantarillas con tubos de 0.80m de diámetro de HºAº Clase III (Alcantarilla N°22)</p>

8.1 DESCRIPCIÓN

Estas tareas consisten en la provisión de caños de hormigón armado prefabricados y su colocación en obra de acuerdo a lo indicado por los planos de la obra e incluyen la construcción de sus cabezales con mampostería de ladrillos, la excavación de la base de asiento del caño; el relleno y compactación de suelo para conformación de la tapada. Los caños podrán ser fabricados en obra o adquiridos en establecimientos especializados. Estas alcantarillas se construirán en los lugares indicados por el proyecto ejecutivo de la obra.

8.2 MATERIALES

8.2.1 CAÑOS PREFABRICADOS DE Hº. Aº.:

Deberán ser fabricados en establecimientos especializados, ejecutados dentro de moldes metálicos aprobados por la Inspección, la cual verificará si las condiciones de fabricación y transporte son las adecuadas para su posterior colocación. Deberán cumplir los requisitos establecidos en la Norma IRAM 11.503 - Clase III, establecidos por la DNV o DPV s/corresponda y serán de las características técnicas indicadas en el plano tipo y planillas adjuntas.

La resistencia característica a la compresión del hormigón constitutivo de los caños a los 28 días será como mínimo de cemento de 280 kgf/cm².

Deberán responder a las características de compactos y estancos resultando su superficie interior perfectamente lisa. Serán lo suficientemente resistentes para soportar su transporte, manipulación, estiba y colocación sin sufrir deterioros; además deberán extremarse las precauciones en cuanto al curado y no podrán tener los defectos siguientes:

- Dimensiones no especificadas en el plano.
- Grietas o fisuras.
- Textura abierta y/o presencia de nidos de abeja.
- Deformaciones en el enchufe.
- Falta de resonancia al ser golpeados por un martillo liviano.
- Bordes deteriorados.
- Señales de fraguado deficiente.

En el lugar de entrega, se inspeccionarán todos los caños de cada partida, rechazándose aquellos que no respondan a las exigencias fijadas, tomándose en el control de las dimensiones, las siguientes tolerancias:

DIMENSIONES	TOLERANCIAS
* Diámetro externo	$\pm 1\%$
* Diámetro interno	$\pm 1\%$
* Espesor	$\pm 5\%$
* Flecha	1 cm/m

En los casos que se crea conveniente, la Comitente podrá efectuar los ensayos de carga indicados en la Norma IRAM 11.503, estando el costo de los mismos a exclusivo cargo del Contratista.

El largo total del caño (incluido el enchufe) podrá ser adoptado de acuerdo a criterios del fabricante, reservándose el comitente, el derecho de adjudicar a su exclusivo juicio, la oferta más conveniente que cumpla con los requisitos exigidos por esta especificación y plano adjunto.

8.2.2 ARMADURAS – DISPOSICION Y DIMENSIONAMIENTO:

El recubrimiento mínimo de las armaduras es de 2 cm que se mantendrán en los extremos inclusive. La unión entre armaduras longitudinales y transversales se hará mediante ataduras de alambre o soldadura eléctrica, siempre que esta última no debilite las secciones. El número de uniones será el necesario para garantizar la indeformabilidad de la armadura a juicio de la Inspección.

Los empalmes de armadura serán atados o soldados eléctricamente. La soldadura puede ser tope o yuxtaposición de las barras en una longitud mínima de diez (10) veces el diámetro.

Las uniones atadas se harán por superposición de tramos rectos terminados en gancho de longitud mínima de treinta (30) veces el diámetro.

El dimensionamiento de las armaduras se hará según cálculo propio del fabricante siempre y cuando cumpla con una CARGA EXTERNA DE ROTURA SUPERIOR A TUBOS NORMA IRAM Nº 11.503 - CLASE III.

8.2.3 CURADO:

Los caños serán sometidos, antes de transcurridas seis (6) horas contadas a partir de la conclusión de su fabricación, a alguno de los siguientes métodos de curado:

- Curado por Vapor: Los caños serán colocados en cámaras de curado durante un período no menor a treinta y seis (36) horas en un ambiente saturado de vapor de agua, a una temperatura entre 40° y 55°.
- Curado por lluvia de agua: Los caños serán sometidos, en recintos cerrados, libres de

corrientes de aires y al abrigo del sol, a una intensa lluvia fría a un tiempo no menor a setenta y dos (72) horas.

c) Curado por inmersión en agua: Los caños se sumergirán completamente en agua en piletas preparadas para tal fin, durante un período no menor a setenta y dos (72) horas.

8.2.4 ESTIBA:

Concluido el curado, las piezas se estibarán al abrigo de los rayos directos del sol, se impedirá que sufran golpes, que ocasionen roturas o desperfectos.

8.2.5 EDAD DE EXPEDICIÓN:

No se recepcionarán caños antes de transcurridos quince (15) días de su elaboración. Este período se reducirá a doce (12) días cuando el curado sea a vapor.

De cualquier modo al entregarse deberán estar en condiciones para su ensayo y utilización inmediata en obra.

8.2.6 INDICACION DE LA CARACTERISTICAS DE LOS CAÑOS:

Los caños llevarán pintados o grabados con inscripciones legibles las siguientes características:

- a) la marca del fabricante o fábrica.
- b) la fecha de fabricación.
- c) un número, número/letra, etc. correlativo para su identificación.

8.2.7 CONSIDERACIONES GENERALES:

- Los elementos a proveer serán puesto sobre camión en fábrica, libre de embalajes, acarreo, carga, seguros, etc.
- Deberán ser nuevos y sin uso.
- No se aceptará dimensiones distintas a las exigidas.

Las características del hormigón y armadura serán las señaladas en EL ARTICULO N°1 DE LAS PRESENTES ESPECIFICACIONES TÉCNICAS GENERALES: “Hormigón Simple y Armado”

8.3 COLOCACIÓN

La colocación de los caños se hará sobre una cama de arena o base de hormigón tipo H-8 s/CIRSOC del espesor indicado en los planos, uniformemente distribuida en un ancho de una vez y medio el diámetro, la cual servirá de asiento de los caños y tendrá la misma longitud de los caños.

La Inspección verificará, a medida que avance la colocación de los caños, su nivelación y alineación, las que deberán ser aprobadas antes de proceder al sellado de las

juntas.

Las juntas entre caños serán tomadas con mortero compuesto por una parte de cemento Portland y tres partes de arena fina, medidos en volumen.

Una vez colocados y selladas las juntas, los caños se calzarán y se efectuará el relleno con suelo natural de acuerdo con lo especificado y lo ordenado por la Inspección.

8.4 CABEZALES CON MAMPOSTERÍA DE LADRILLOS

8.4.1 DESCRIPCIÓN

En estas especificaciones se fijan las normas para la ejecución de mampostería de ladrillo asentada sobre cualquier clase de mortero, con la ejecución de toma de juntas, y que se ejecute de acuerdo con lo indicado en los planos del proyecto o bien con las modificaciones ordenadas por la Inspección.

8.4.2 MATERIALES

Los materiales a utilizarse en la preparación de los morteros reunirán las características enunciadas en el ARTICULO N°1: “Hormigón Simple y Armado” de las Especificaciones Técnicas Generales.

Los ladrillos a utilizar deberán responder a lo especificado a las Normas IRAM N°12.518.

8.4.3 EQUIPOS

El equipo, herramientas y maquinarias necesarias para llevar a cabo la ejecución de los trabajos que el Contratista utilice en la obra deberán haber sido previamente aprobados por la Inspección, quien puede exigir las modificaciones o agregados al mismo que estime conveniente para la realización de la obra, de acuerdo con las reglas del arte y dentro de los plazos contractuales.

Será obligación del Contratista mantener en satisfactorias condiciones de trabajo los elementos aprobados por la Inspección.

8.4.4 COMPOSICIÓN DE LOS MORTEROS

Las diversas clases de morteros serán:

MORTERO (PARTE DE VOLUMEN DE MATERIAL SECO)			
CLASE	CEMENTO PORTLAND	CAL HIDRÁULICA	AGREGADO FINO
I	1	-----	2
II	1	-----	4
III	3	1	12
IV	3	1	16

Dosaje: Los componentes se medirán por volumen de material suelto y seco.

Siempre que no se especifique en alguna otra parte del proyecto, los morteros a usar serán para asiento de mampostería mortero clase III y para toma juntas mortero clase I.

El amasado del mortero en preparación deberá prolongarse hasta que el pastón sea homogéneo, limitándose la cantidad de agua a colocar en el mismo, a la necesaria para obtener un mortero cuya consistencia permita extenderlo fácilmente con llana o cuchara de albañil.

Será rechazado todo pastón o porción de pastón no utilizado 30 minutos después de preparado si es exclusivamente de cemento portland; o 45 minutos si tiene alguna adición de cal hidráulica.

8.4.5 MÉTODO CONSTRUCTIVO

Los trabajos serán ejecutados por personal de acreditada idoneidad y de acuerdo con las mejores reglas del arte.

Antes de comenzar la construcción de mampostería, sobre cimientos de hormigón, se picará y limpiará con abundante agua la superficie de apoyo.

Los ladrillos antes de ser colocados en obra deberán ser mojados hasta la saturación, ya sea por inmersión o mediante abundante riego, para evitar la rápida desecación del mortero.

Extendida una capa de mortero se asentarán los ladrillos haciéndolos resbalar y apretándolos de modo que el mortero suba en las juntas verticales contiguas; esta operación deberá realizarse de modo que evite la rotura de los ladrillos y en caso de que ello ocurra deberán reemplazarse los mismos. El espesor de la capa de mortero no deberá ser superior a 15 mm.

La mampostería deberá ejecutarse en hiladas horizontales, debiendo quedar los ladrillos perfectamente trabados en todas las direcciones y con recubrimientos no menores que la mitad de su ancho y sin dejar juntas contiguas en planos verticales, normales o paralelos al paramento visto.

La mampostería se elevará simultáneamente al mismo nivel en todos los puntos trabados, o destinados a serlo, para regularizar el asiento y enlace en la misma. Los

paramentos se elegirán respetando las indicaciones del proyecto y se seleccionarán los ladrillos de forma más regular y color uniforme para ser empleados en las caras vistas.

Queda absolutamente prohibido el uso de cascotes en la mampostería y en cuanto al empleo de medios y tres cuarto de ladrillos, deberá limitarse a lo estrictamente necesario para asegurar una correcta trabazón.

Los trabajos de toma juntas se iniciaran retirando el mortero existente en las mismas antes de que haya fraguado y hasta una profundidad de 3 cm. como mínimo. Luego las juntas se limpiarán y lavarán abundantemente con agua.

En las juntas así preparadas se aplicará de inmediato y fuertemente el mortero, comprimiéndolo dentro de las mismas hasta llenarlas completamente sin que quede ninguna rebarba, y cuando haya adquirido resistencia se lo alisará con el palastrillo.

Las juntas serán regulares, de espesor uniforme y serán entrantes o enrasadas según lo disponga la Inspección.

La mampostería recién construida, deberá protegerse del sol y mantenerse constantemente húmeda hasta que el mortero haya fraguado convenientemente.

Toda mampostería que no haya sido ejecutada de acuerdo a los planos, prescripciones que anteceden, o instrucciones impartidas por la Inspección, o que sea deficiente por el empleo de malos materiales, será demolida y reconstruida por el Contratista, a su exclusivo cargo.

8.4.6 CONDICIONES PARA LA RECEPCIÓN

La Inspección verificará si las obras han sido ejecutadas de conformidad con las piezas del proyecto, sus propias órdenes y con las mejores reglas del arte. De ser así, procederá a su medición y liquidación en el primer certificado que se expida.

Las tareas comprenden la provisión y colocación de todos los materiales, incluyendo la preparación de los morteros, la ejecución del tomado de juntas, construcción de las llaves en estribos y alas de la alcantarilla especificada, mano de obra, equipo, herramientas necesarias y todo otro trabajo necesario para la correcta ejecución de la mampostería, de acuerdo a estas especificaciones, los planos del proyecto y lo ordenado por la Inspección.

8.5 El ítem además comprende las siguientes tareas:

a- Conformación de recintos cerrados por medio de ejecución bordos, bombeo permanente de agua superficial, depresión de napa y cualquier otra tarea que derive en la necesidad de utilización de mano de obra, equipos, materiales y servicios para la ejecución de la alcantarilla en terreno seco, compacto, seco, libre de material suelto y superficie plana. El suelo necesario para ello, deberá ser transportado - desde lugares autorizados por la Inspección – a cuenta y cargo del Contratista, sin que esto represente adicional alguno.

b- Excavación a pala manual y/o mecánica si resulta necesario para la fundación de tubos y cabezales, según dimensiones y cotas requeridas en los planos y proyecto ejecutivo. Incluye

extracción de suelo, limpieza del terreno y toda otra tarea necesaria para lograr el asiento o fundación de las obras.

c- Relleno y compactación del suelo circundante a la fundación, fosas para colocación de caños, etc. y accesos. Una vez colocado los tubos y los cabezales, se procederá al relleno y compactación manual y/o mecánica del recinto, en capas sucesivas de suelo de 15,00cm de espesor a cada lado del caño simultáneamente hasta llegar a la cota de rasante del camino proyectado y a los efectos de la conformación de la tapada mínima y de los accesos. Se deberán llenar total y prolijamente los vacíos entre las estructuras que forma el cabezal y el terreno firme, apisonando cada capa y humedeciéndolos adecuadamente, para lograr una óptima compactación. No se incluirán en los rellenos basuras, tierras orgánicas, material en descomposición, etc.

El sistema de compactación será sometido a la aprobación de la Inspección y la densidad deberá responder a lo indicado por las Especificaciones Técnicas Generales bajo el título COMPACTACION.

Esta tarea reviste especial importancia debido al papel que juega el mismo en la resistencia estructural del conjunto.

d- Excavación mecánica necesaria para los trabajos de limpieza, retiro de los bordos o terraplenes que conformaron los recintos cerrados, construcción de las embocaduras y desembocaduras.

e- Señalización temporaria mientras dure la ejecución de las obras y señalización permanente una vez habilitado el camino.

8.6 CONSIDERACIONES GENERALES

* La Contratista deberá coordinar a los fines de dar continuidad al tránsito vehicular, con la Inspección de la obra, autoridades Comunes ó de la Dirección Provincial de Vialidad, respecto de la utilización de caminos alternativos y periodos de inhabilitación de la vía de comunicación en la cual se realizarán los trabajos.

* Setenta y dos horas (72 hs.) previo al inicio de los trabajos de cada alcantarilla a construir, obligatoriamente la Contratista deberá presentar a la Inspección de la Obra, para su aprobación, el plan de trabajo correspondiente a la ejecución de la alcantarilla, que deberá contemplar todas las tareas necesarias para dejar habilitada la obra.

* No se reconocerán sobrepagos, por tareas o procedimientos no previstos, para el caso de encontrarse obstáculos de cualquier tipo o características, que dificulten la instalación normal de los caños y cabezales.

* Para los rellenos y accesos, el suelo necesario podrá obtenerse mediante extracción mecánica de la zona aledaña a la obra - desde lugares autorizados por la Inspección - a exclusivo cargo de la Contratista.



Todos los costos que demanden la ejecución de las tareas descriptas precedentemente, se consideran incluidos en el precio unitario del presente ítem.

8.7 FORMA DE MEDICION Y PAGO

Las tareas se medirán por **metro lineal (ml)** de alcantarilla construida del diámetro indicado en el informe técnico correspondiente, que incluye la totalidad de las tareas indicadas en la presente especificación.

La forma de pago se realizará por **metro lineal (ml)** de alcantarilla construida al precio unitario establecido en el contrato para el ítem respectivo. Dicho precio será compensación única por todos los materiales, mano de obra, equipos, traslados de materiales a la zona de emplazamiento, insumos, gastos generales, beneficios, impuestos, carga, seguros, imprevistos y toda otra tarea necesaria para la ejecución de la alcantarilla (excavación a pala manual y/o mecánica necesaria para fundación, provisión y colocación del caño y construcción de los cabezales, relleno y compactación de la tapada, accesos, construcción de las embocaduras y egresos de las mismas. No se reconocerá ningún otro gasto derivado de los requerimientos propios y necesarios para la correcta ejecución de los trabajos, entendiéndose por tales aquellos para lograr la habilitación definitiva de la obra.

Artículo 9. RELLENO DE SUELO P/ COMPACTACIÓN DE FUNDACIONES

La siguiente especificación técnica y la forma de medición y pago serán aplicables al siguiente Ítem:

Ítem 9: Relleno de suelo y compactación de fundaciones - Alcantarillas

9.1 DESCRIPCIÓN

Los trabajos consisten en el relleno con suelo debidamente compactado en forma manual y/o mecánica, de los espacios que queden entre las estructuras enterradas, (estribos, alas, conductos, etc.) y las excavaciones efectuadas para su ejecución.

Será de aplicación todo lo señalado en el “**Artículo 2. COMPACTACIÓN DE SUELOS**” de las Especificaciones Técnicas Generales.

9.2 MÉTODO CONSTRUCTIVO

El relleno se efectuará con el suelo extraído de las excavaciones de la obra, que deberá ser previamente desmenuzado y estará libre de piedras, cascotes, materiales putrescibles y cualquier otro elemento perjudicial a criterio de la Inspección.

El suelo será colocado y compactado en capas no mayores de 0,20 m, debiendo tener un contenido de humedad igual a la óptima. Se efectuará con el suelo del lugar un “Ensayo de Compactación”, para determinar la humedad óptima del material en las distintas obras y/o estructuras donde se efectuarán los rellenos.

No se permitirá incorporar a los rellenos, suelo con humedad igual o mayor que el límite plástico. La Inspección podrá exigir que se retire todo volumen de suelo con humedad excesiva y se reemplace con material apto. Esta sustitución será por cuenta del Contratista y por consiguiente el volumen sustituido no será ni medido ni pagado.

Cada capa de suelo colocada, deberá tener una densidad no inferior al 99 % de la densidad obtenida en el ensayo Proctor T-99, excepto para los ítems que se solicite Compactación Ligera, cuya densidad deberá ser no inferior al 90%, del mismo ensayo.

El relleno se realizará, empleando equipos mecánicos que aseguren la obtención de la densidad requerida, según los casos especificados. A tal efecto, antes de iniciar los trabajos, la Inspección ordenará efectuar una prueba de compactación con el equipo a usar por el Contratista verificando los resultados obtenidos.

En el caso de rellenos de conductos, se efectuará la compactación según lo indicado anteriormente, debiéndose sobrepasar la clave del conducto en 0,40 m. Para el resto del relleno se podrán usar equipos de compactación convencionales.

Si se tratara de obras de mampostería u hormigón los rellenos deberán hacerse luego que las estructuras hayan adquirido la resistencia adecuada.

Si fuera necesario transportar suelo faltante de un lugar a otro de las obras, para efectuar rellenos, este transporte será por cuenta del Contratista, sin que ello represente pago adicional alguno.

El Contratista deberá adoptar las precauciones convenientes en cada caso, para evitar que al hacerse los rellenos se deterioren las obras hechas y serán a su exclusivo cargo la reparación o reconstrucción de tales daños.

Si luego de terminados los rellenos se produjeran asentamientos de los mismos, la Inspección fijará en cada caso al Contratista un plazo para complementarlos y en caso de incumplimiento, éste se hará pasible de la aplicación de una multa según lo establezca la normativa legal de la documentación contractual, sin perjuicio del derecho del Contratante de disponer la ejecución de los trabajos necesarios por cuenta de terceros con cargo al Contratista.

9.3 FORMA DE MEDICIÓN Y PAGO

El trabajo se medirá por **metro cúbico (m³)** de suelo colocado y compactado. A tal efecto al volumen de la excavación se le deducirá el volumen exterior ocupado por las estructuras contenidas en las mismas.

Se pagará por **metro cúbico (m³)** al precio unitario de contrato establecido para el ítem correspondiente. Dicho precio será compensación total por todos los gastos de equipos, herramientas y mano de obra para la provisión, colocación y compactación del suelo y todo otro trabajo necesario para la correcta ejecución del relleno de acuerdo a estas especificaciones, los planos del proyecto y lo ordenado por la Inspección.

Artículo 10. RETIRO Y/O CONSTRUCCION DE ALAMBRADOS

La siguiente especificación técnica y la forma de medición y pago serán aplicables al siguiente Ítem

Ítem 10: Retiro y/o construcción de alambrados.

10.1 DESCRIPCIÓN

Este trabajo consiste en la remoción del alambrado ubicado en la zona de ocupación de la obra y la construcción de alambrados nuevos en los lugares que se detallen en los planos respectivos y/o indicaciones impartidas por la inspección. Las tareas que se realizarán en un todo de acuerdo a las presentes especificaciones técnicas, se llevarán a cabo adoptando todas las precauciones indispensables para recuperar los materiales sin producirles deterioros innecesarios.

Una vez retirado el alambrado será cuidadosamente desarmados y los materiales clasificados y ordenados. Estos materiales serán depositados, conservados y custodiados a cargo exclusivo del Contratista hasta la recepción provisoria de la obra, pudiendo la Inspección disponer de los mismos en cualquier momento.

El destino definitivo de los materiales estará sujeto a la determinación de la Inspección.

El alambrado a construir tendrá las características y dimensiones que indica el plano adjunto a la presente especificación técnica. Tendrá tres hilos lisos de acero galvanizado y dos hilos de alambre de la misma calidad con púas cada 7", postes (esquineros, torniqueteros y medios reforzados) de quebracho colorado labrado y varillas de madera dura (Urunday).

10.2 MATERIALES

Los materiales a utilizarse en la construcción del alambrado responderán a las siguientes características y condiciones:

a) ALAMBRES:

Serán de acero galvanizado calibre 17/15 (París) y cumplir con los requisitos establecidos en la norma IRAM 562, la carga mínima de rotura a la tracción será de 7.000 kg/cm².

El galvanizado del alambre liso, contendrá como mínimo 6,5 miligramos de zinc por centímetro cuadrado de superficie y deberá resistir sin mostrar ninguna traza de cobre metálico adherente, un número de dos (2) inmersiones de un minuto en una solución de sulfato de cobre. Ambos ensayos se efectuarán de acuerdo a la norma IRAM 252 N.I.O.

El alambre de púas será galvanizado, calibre 12 ½ (B.W.G) de tipo corriente en plaza. Las púas serán enlazadas en los dos hilos y separadas cada 7". Para ataduras y riendas se

utilizará alambre galvanizado blando N°11 (B.W.G.) de 3 mm de diámetro.

El alambre de púas y de atar contendrán un galvanizado mínimo de 5,5 miligramos de zinc por centímetro cuadrado de superficie y resistirán dos (2) inmersiones en las condiciones especificadas anteriormente.

En lo que respecta al calibre de los alambres se permitirá una tolerancia de +3% en el diámetro.

En cuanto a la resistencia mínima especificada para el alambre liso, se admitirá una tolerancia en menos del 5% que se aceptará solamente en un máximo del 25% del material provisto.

b) TORNQUETES:

Para el tiro de los alambres se utilizarán torniquetes de cajón N° 3 y dobles N° 1, N° 2 y torniquetes al aire libre N° 8 donde sea necesario.

c) POSTES DE MADERA (esquineros, torniqueteros y medios)

Tendrán las siguientes características: Serán de quebracho colorado. Longitud de circunferencia 0,78 m y 2,70 m. de largo mínimo. En la punta, la circunferencia mínima será de 0,27 m.

Las dimensiones indicadas para la circunferencia, serán tomadas en todos los casos a los 0,86 m de la base.

d) VARILLAS

Serán de madera Urunday. Tendrán una escuadría de 2" x 1,5" y una longitud mínima de 1,20 m.

Los postes (esquineros, torniqueteros y medios), varillas, etc. serán de primera calidad, tolerándose únicamente para los dos primeros un 5% (cinco por ciento) con pequeños taladros, principio de sámago, nudos, etc., siempre que tales fallas, a juicio de la Inspección, no afecten la resistencia de los mismos. En dicha tolerancia, están incluidos los postes, que presenten una sola curvatura, rechazándose aquellos en que la flecha sea mayor que 10 cm o que presente más de una curvatura.

10.3 CARACTERÍSTICAS DEL ALAMBRADO

Los postes medios irán colocados cada 12 metros. Entre dos de ellos se colocarán cinco varillas.

Los postes torniqueteros se colocarán a una distancia no mayor de 327 metros entre sí, o cada 27 espacios como mínimo de 12 metros cada uno.

Los postes y varillas que conforman el alambrado tendrán agujeros para el paso de los

alambres, los cuales se estiran por medio de torniquetes colocados cada tiro de alambre (327m. aproximadamente).

Los postes esquineros, terminales, torniqueteros y medios serán enterrados a 0,80 m como mínimo, y se colocarán por cada tiro de alambre de 300 m más o menos. En los postes esquineros se colocarán torniquetes al aire y en los postes torniqueteros intermedios, torniquetes dobles.

En cada quiebre que forma la línea recta de alambrado, cualquiera sea su ángulo, se deberá colocar un poste que cumpla con las características especificadas para los postes esquineros; no reconociéndose diferencias de precios, por la mayor o menor cantidad de postes en quiebres, que se utilicen.

Todo poste terminal o esquinero (o en quiebre de línea recta de alambrado), en la dirección de los alambrados se acompañará de un medio poste auxiliar de refuerzo, unido al poste por medio de un travesaño horizontal, de 0,05 m x 0,038 m de sección y 0,80 m de largo, el cuál será asegurado en la parte superior de ambos mediante caladuras adecuadas. Además, el poste auxiliar se unirá al principal con riendas de alambre galvanizada N° 11, retorcido de 7 hilos colocados diagonalmente entre ambos y en la parte superior de los mismos. El medio poste auxiliar se colocará a unos 0,60 m. del poste torniquetero. Todos los postes irán enterrados a 0,80 m de profundidad como mínimo.

Las ataduras llevarán como mínimo cinco vueltas en cada extremo y serán ejecutadas con alambre galvanizado N° 11, ya especificado. El alambre de púas va atado a todas las varillas.

La profundidad de hincas de los postes podrá ser modificada de acuerdo con las características del suelo de la zona, quedando su aprobación a exclusivo criterio de la Inspección. El alambrado deberá respetar la altura indicada por los planos. No se reconocerá bajo ningún concepto la excavación a pala manual adicional que se tuviera que realizar para lograr una mayor profundidad de hincas, ni tampoco la diferencia de costos que demande el reemplazo de postes de mayores longitudes.

10.4 FORMA DE MEDICIÓN Y PAGO

Los alambrados removidos y contruidos según estas especificaciones y aprobados por la Inspección, se medirán y pagarán en **metros lineales (m)**, al precio unitario de contrato establecido para el Ítem “Retiro y Construcción de alambrados”.

Dicho precio será compensación total por la **provisión y colocación de todos los materiales**, incluido alambre de atar, torniquetes, apuntalamientos, **construcción de tranqueras**. como así también los desperdicios, los gastos que demanden el empleo de máquinas hoyadoras y equipos para realizar el contrafuego (de ser necesario), mano de obra, herramientas, otros equipos y todo trabajo necesario para la correcta ejecución de los alambrados de acuerdo a estas especificaciones, los planos del proyecto y lo ordenado por la Inspección.

Artículo 11. MOVILIDAD PARA LA INSPECCION

La presente especificación técnica y la forma de medición y pago, regirán para la aplicación del:

Ítem 11: Movilidad para la Inspección

11.1 DESCRIPCION

El Contratista deberá suministrar a la Inspección de la Obra al iniciarse los trabajos, UNA (1) MOVILIDAD en perfecto estado de funcionamiento de las siguientes características: camioneta turbo diesel, tipo Ford, Chevrolet o similar, cabina simple, con una antigüedad no mayor a cinco años al momento de la firma del contrato, en buenas condiciones de uso, de 7 cilindros con una cilindrada mayor a 2500 cm³, de potencia no inferior a 115 HP. Junto con la documentación a presentar en la oferta, deberá establecer marca y demás características que la identifique.

La Inspección dispondrá a su exclusivo criterio la conducción de la movilidad.

La movilidad se entregará y conservará equipada de acuerdo a las normas de circulación dispuesta para la Provincia de Santa Fe y tener vigente la revisión técnica vehicular.

Se la proveerá debidamente patentada, asegurada contra todo riesgo incluyendo terceros transportados, en Compañía Aseguradora con oficinas en Santa Fe o representante, en forma permanente hasta la Recepción Definitiva, con la documentación reglamentaria y necesaria para el libre tránsito (dos juegos de fotocopias debidamente legalizadas de cédula de identificación, permiso de manejo, recibos de patentes, seguros, etc.) y la autorización pertinente otorgada por el Registro Nacional de la Propiedad del Automotor para ser conducido por el personal de la Inspección que designe el Ministerio.

Deberá estar equipada con cinturones de seguridad, ruedas auxiliares comunes armadas completa con cubierta nueva colocada en la unidad con soporte; sistema de protección automático de funcionamiento del motor acorde las características técnicas de las movilidades; tela metálica antibichos de trama mediana para el radiador colocado detrás de la parrilla del frente y delante del radiador; y con los correspondientes alistamientos: gato hidráulico, caja de herramientas (la que contendrá: un destornillador plano mediano, una pinza aislada, un alicate aislado de corte, una llave regulable mediana, un matafuegos, críquet elevador con manija, llaves para extracción de ruedas, una linterna magnética de 3 elementos, con sus elementos correspondientes, un juego completo de focos de recambio, dos juegos de fusibles para recambio), botiquín de primeros auxilios; balizas; aire acondicionado compuesto de refrigeración y equipo de calefacción con desempañador de parabrisas de dos velocidades, incorporados en fábrica y demás herramientas y accesorios reglamentarios, indispensables y necesarios.

La unidad deberá llevar en ambas puertas la siguiente inscripción:

**MINISTERIO DE AGUAS, SERVICIOS PUBLICOS Y MEDIO AMBIENTE INSPECCION DE LA
OBRA: REACONDICIONAMIENTO CANAL PERIMETRAL CUR Y ALTERNATIVA DESAGUE
CAMINO COMUNTAL. LOCALIDAD DE CARRERAS. DPTO. GRAL. LOPEZ
Empresa contratista:**

La misma estará afectada con carácter prioritario a la Inspección de la obra, hasta la Recepción Definitiva, aún cuando hubiera ampliación de plazos acordados y será devuelta a la contratista en el estado en que se encuentre.

Los gastos de combustibles, lubricantes, limpieza, servicios de mantenimiento, presentación, seguridad, reparaciones necesarias para su correcto funcionamiento y conservación (cualquiera sea la magnitud del desperfecto a reparar), los gastos de cochera de la movilidad y peajes correrán por cuenta y cargo del Contratista.

En caso de desperfectos y cuando las reparaciones sean de tal magnitud que obliguen a paralizar la movilidad por un tiempo prolongado (más de una semana), el Contratista deberá reemplazar la unidad por otra de similares características a la descrita anteriormente y por todo el tiempo que dure la paralización de la primera. Este reemplazo deberá ocurrir en el término máximo de veinticuatro (24) horas de notificada la falta.

Cuando por causales imputables al Contratista, este no proveyera la movilidad a la que está obligada o, incurriera en un incumplimiento en algunas de las obligaciones establecidas en la presente especificación, dará lugar a la aplicación de una multa equivalente al medio por mil (1/2 ‰) del monto contractual. Dicha multa será aplicable reiteradamente por día corrido hasta la efectiva entrega.

El incumplimiento de todo lo expresado por este punto, que a juicio de la Inspección genere atrasos en las tareas de la misma, no dará derecho alguno a la Contratista para efectuar reclamos de ninguna naturaleza por falta de Inspección, control, medición, verificación, o certificación de cualquier tipo a realizar sobre trabajos ejecutados, ni por los deterioros que por cualquier motivo se produzcan sobre los mismos. Todos los gastos inherentes a ello estarán a cargo de la Contratista.

11.2 FORMA DE MEDICIÓN Y PAGO

La medición para el pago se realizará **por kilómetro recorrido (km)** y se abonará al precio unitario consignado en el ítem del contrato “Movilidad para la Inspección”, en un todo de acuerdo a lo indicado en estas especificaciones.

Artículo 12. MOVILIZACIÓN Y DESMOVILIZACION DE OBRA

La presente especificación técnica y la forma de medición y pago, regirán para la aplicación del siguiente ítem:

Ítem 12. Movilización y Desmovilización de obra
--

12.1 DESCRIPCIÓN

El Contratista deberá suministrar todos los medios de locomoción y transporte de sus equipos, repuestos y materiales auxiliares no incluidos en forma directa en algún ítem de la obra, etc. y los colocará en el lugar de la ejecución de los trabajos, adoptando todas las medidas necesarias a fin de comenzar con la realización de las distintas tareas que conforman los ítems del Presupuesto dentro de los plazos previstos, incluso la instalación de los campamentos necesarios para sus operaciones.

Será por cuenta exclusiva del Contratista el pago de derechos de arrendamientos o escrituración de los terrenos necesarios para la instalación de los obradores, viviendas para el personal, campamentos, locales, depósitos y demás instalaciones.

El Contratista construirá o instalará las oficinas, depósitos, silos, plantas hormigoneras y demás instalaciones que sean necesarias para la correcta ejecución en tiempo y forma de los trabajos contratados además de los campamentos principales y secundarios los cuales se ajustarán estrictamente a las disposiciones legales vigentes en el orden Nacional, Provincial y/ o Municipal sobre mantenimiento, seguridad e higiene de alojamiento del personal obrero.

Asimismo la Empresa Contratista queda obligada a instalar una oficina para el personal de la Inspección en el lugar que proporcione la Comuna de la localidad de Armstrong, como se especifica en el punto 14.2 que sigue a continuación.

Los gastos que demanden estas instalaciones como ser aranceles, honorarios, permisos, impuestos y demás contribuciones corren por cuenta del Contratista y están incluidos en el costo del presente ítem.

Una vez finalizados los trabajos, el Contratista retirará de la zona de obra y de los lugares ocupados para la ejecución de la misma todos sus obradores e instalaciones, máquinas y repuestos, restos de hormigones, mamposterías, acopios, recortes de hierros, maderas y demás materiales en desuso con el objeto de mantener las mismas condiciones ambientales existentes en el lugar antes del comienzo de la obra, todo a entera satisfacción de la Inspección.

12.2 LOCAL PARA EL FUNCIONAMIENTO DE LA INSPECCIÓN

El contratista deberá proveer, en el momento de la fecha de iniciación de los trabajos y hasta la Recepción Definitiva de las obras, aún cuando hubiera ampliaciones de plazos

acordadas, el local necesario para el funcionamiento de la Inspección de la Obra.

El mismo deberá reunir buenas condiciones de funcionabilidad e higiene. Será de uso exclusivo de la Inspección e independiente de las instalaciones propias de la Empresa Contratista. Sus lugares de asiento lo indicará oportunamente la Repartición.

Dicho local deberá tener una superficie cubierta mínima de 70 m² y cumplir con los siguientes requisitos:

- Cocina (provista de heladera y cocina);
- Baño - de uso exclusivo de su personal - con agua caliente y servicios sanitarios completos
- Lugar para funcionamiento del laboratorio.
- Estar totalmente amoblado con el equipamiento completo para su uso inmediato; contar con luz eléctrica, adecuada aislamiento térmico, buena ventilación, aberturas con tela mosquera, provista de un botiquín de primeros auxilios, extintor de incendios y línea telefónica c/ conexión a internet.

Bajo ningún concepto se aceptará que el local sea de menor jerarquía que aquellos que ocupa el personal designado por la Empresa Contratista, para la conducción técnica de la obra.

Correrá también por cuenta y cargo de la Contratista, desde la fecha de inicio de los trabajos, hasta la Recepción Definitiva de la obra, aún cuando hubiere ampliaciones de plazo acordadas, los gastos derivados de:

- a) Un (1) asistente con conocimientos técnicos y manejo de PC, que deberán colaborar con las tareas inherentes a la Inspección de la obra (tales como relevamientos topográficos, hidrológicos, de gabinete, dibujo de planos en cad, etc.), conforme a lo exigido por el PBCC en el artículo “Mediciones y Ensayos”
- b) La limpieza y el personal a cargo de limpieza del local, el cuidado, la conservación, el mantenimiento del mismo y de los elementos de trabajo
- c) El funcionamiento del mismo (alquiler, luz, agua, gas, teléfono, internet, etc.)

Si el local para el funcionamiento de la Inspección fuera construido por el contratista, quedará de propiedad de este último una vez finalizada la totalidad de las obras. La construcción puede ser encarada por un sistema prefabricado de alta calidad y confort. La aceptación de estas viviendas queda sujeta a la aprobación de la Repartición. Los gastos que demanden aranceles, honorarios y permisos corren por cuenta del Contratista y estarán incluidos dentro del costo del presente ítem.

12.3 INSTRUMENTAL Y ELEMENTOS A CARGO DEL CONTRATISTA

El contratista deberá suministrar a los diez (10) días de la firma del Acta de Replanteo o de Iniciación de los trabajos según corresponda, el instrumental y los elementos que se indican más abajo. Los equipos topográficos, informáticos y de comunicación deben ser nuevos, y el resto, hallarse en óptimas condiciones de uso.

El costo de aprovisionamiento, instalación, reparación y reposición del instrumental y elementos quedará incluido en el presente ítem. Los mismos serán recepcionados por las Áreas Competentes del Ministerio, la que comprobará y aprobará la entrega; y deberá ser consultada ante cualquier duda sobre lo solicitado.

Estos elementos e instrumentales y los solicitados para funcionamiento de la oficina de la inspección, serán devueltos al contratista en el estado en que se encuentren, luego de la recepción definitiva de la obra.

El detalle de los elementos e instrumental es el siguiente:

12.3.1 EQUIPO TOPOGRÁFICO

- *1(un) nivel óptico topográfico completo (automático no menos de 30X, de marca reconocida Leika, Pentax, Topcom o similar) con accesorios y trípode.
- * 1 (una) cinta métrica de teflón de 50 mts. (para agrimensura)
- * 1 (una) cinta métrica de teflón de 100 mts. (para agrimensura)
- * 1(una) masa de 2Kg
- * 1 (uno) machete largo
- * 10(diez) jalones metálicos
- * 10(diez) estacas de madera
- * 2 (dos) miras telescópicas de 5 m de aluminio.
- * 10(diez) juegos de fichas

12.3.2 EQUIPO INFORMÁTICO

- Especificaciones de PC

Cantidad: 1 (una)

Deberá ser de marca reconocida mundialmente (HP/IBM/DELL).

Garantía on site durante 3 años.

Procesador Intel Core 2 Duo, 2.40GHz/800MHz/2MBL2 o superior

Memoria DDR2 de 2GB, 667MHz, ECC. Ampliable a 4GB sin recambio de partes

Unidad de DVD RW 48X/32X o superior.

Placa de vídeo no integrada con al menos 1GB de memoria.

Disco rígido SATA 250GB, 10K RMP o superior

Floppy drive 1.44 genérica

Monitor tipo LCD Digital de 17" (Resolución mínima de 1280 X 1024)

Teclado español

Mouse óptico.

Placa de red 10/100.

Servicio de Soporte de Hardware: 3 años de garantía limitada en el sitio con respuesta al siguiente día laborable

- Impresoras multifunción

Cantidad: 1 (una).

Características: Equipo integrado para realizar copias, scanner e impresión.

- **Unidades de Energía Ininterrumpida para PC. 800 Va**

Cantidad: 1 (una).

Tensión y frecuencia de entrada aptos para red comercial.

Tensión de salida 220 +/- 8% - Frecuencia 50 Hz +/- 3%.

Protecciones contra sobrecargas y transitorios.

Potencia adecuada para alimentar la PC (monitor y cpu).

Tiempo de autonomía 20 minutos.

Al menos con tres tomacorrientes de 220 V, normalizados.

- **1 (un) pen drivers de 32Gb de capacidad**

El hardware especificado deberá ser nuevo, con Garantía de funcionamiento (mano de obra y materiales) y en caso de no cubrir la rotura y posible desperfecto, estará a cargo del Contratista la reparación, una vez informado el inconveniente presentado. Deberá proveer los insumos (como cartuchos de tinta, tonner, DVD-CD, papel, etc) necesarios para la normal ejecución de la obra.

El hardware especificado, deberá tener asistencia técnica por parte de la Contratista. La misma proveerá los insumos necesarios para su uso, por el período que dure la Obra, hasta el Acta Final de Obra Definitiva.

- **SOFTWARE**

Software de Oficina: Open Office o el Sistema Operativo el que proponga la Empresa Contratista, compatible con los requerimientos propios para realizar el seguimiento de la obra y la interrelación con las Áreas involucradas (por ejemplo, programas para procesamiento de textos, planillas de cálculo, representaciones gráficas y antivirus última versión). Los softwares provistos deberán estar soportados en CD. Con Licencia por el tiempo planteado para la ejecución de la Obra (mínimo un años). Autocad 2007 o versión superior.

- **MUEBLES**

* 1 (uno) escritorio para PC, con cajones, largo de 1,20 mts, ancho de 0,75 mts.

* 1 (uno) sillones con apoya brazos y respaldo (este último ajustable), con palanca de regulación de altura y cinco ruedas para deslizamiento.

- **RECEPCIÓN**

Lo solicitado en este punto 10.3.2, será recepcionado por la Inspección de Obra y será utilizado por el Período que dure la Obra, hasta el Acta Final de Obra Definitiva.

12.3.3 EQUIPOS Y ELEMENTOS PARA EL LABORATORIO DE LA INSPECCIÓN

El contratista proveerá al laboratorio de la Inspección los equipos y elementos que sean necesarios para efectuar los ensayos citados en las especificaciones generales y particulares, aún cuando no figuren en la misma. Estos elementos serán provistos con el comienzo de la obra y se deberán reponer aquellos que se deterioren o estén inutilizados.

12.3.4 EQUIPOS DE COMUNICACIÓN

- * 1 (uno) teléfono celular móvil (a los fines de la cotización deberá considerarse una duración promedio mensual de llamadas de 200 minutos, para cada uno).
- * Servicio de correo electrónico (e-mail)

12.4 ESPECIFICACIONES COMPLEMENTARIAS AL ARTÍCULO 20º DEL PBCC

12.4.1 La descripción de los equipos pertenecientes a la Empresa que el Contratista haya previsto utilizar en la obra, será suministrada en triplicado a la Inspección de Obras, a los diez (10) días de firmado el contrato. El Contratista notificará por escrito que el equipo se encuentra en condiciones de ser inspeccionado, reservándose la Repartición el derecho de aprobarlo si lo encuentra satisfactorio. Deberá acompañar al Plan de Trabajos y Aprovisionamiento, las fechas de incorporación del mismo en forma detallada y de acuerdo con la secuencia de ejecución programada.

12.4.2 Cualquier tipo de equipo inadecuado, inoperable o que en opinión de la Inspección de Obra no llene los requisitos y las condiciones mínimas para la ejecución normal de los trabajos, será rechazado mediante Orden de Servicio al efecto, debiendo el Contratista reemplazarlo o ponerlo en condiciones en forma inmediata, no permitiéndose la prosecución de los trabajos involucrados hasta que el Contratista haya dado cumplimiento con lo estipulado precedentemente.

12.4.3 La inspección y aprobación del equipo por parte del Ministerio de Aguas Servicios Públicos y Medio Ambiente no exime al Contratista de su responsabilidad de proveer y mantener el equipo en buen estado de conservación, a fin de que las obras puedan ser finalizadas dentro del plazo estipulado.

12.4.4 Contratista deberá hacer todos los arreglos y transportar el equipo y demás elementos necesarios al lugar del trabajo, con la suficiente antelación al comienzo de cualquier operación, a fin de asegurar la conclusión de la misma dentro del plazo fijado.

12.4.5 El Contratista deberá mantener controles y archivos apropiados para el registro de toda maquinaria, equipo, herramientas, materiales, enseres, rendimientos, costos operativos, etc., los que estarán en cualquier momento a disposición del Ministerio de Aguas, Servicios Públicos y Medio Ambiente.

12.4.6 El incumplimiento por parte del Contratista de la provisión de cualquiera de los elementos citados, en lo que refiere a las fechas propuestas por él, motivará que la Repartición aplique las penalidades previstas en la Ley de Obras Públicas No 5178, su Decreto Reglamentario y el Pliego Único de Bases y Condiciones.

Si el Contratista no cumpliera satisfactoriamente con los apartados anteriores, se hará pasible de aplicación de una multa reiterativa diaria del 1/2 o/oo (medio por mil) del valor del contrato mientras dure la infracción, conforme a lo dispuesto por el Artículo N° 80 del Pliego Único de Bases y Condiciones.

12.5 FORMA DE MEDICIÓN Y PAGO

Se reconocerá como precio de este ítem, un valor que signifique como máximo el **tres por ciento (3%)** del total de la oferta, incluyendo la totalidad de los ítems que conforman el Presupuesto con exclusión del presente.

Este precio comprende la provisión, colocación y mantenimiento de: mano de obra, herramientas, equipos, materiales y transportes necesarios para efectuar la movilización de maquinarias y personal del contratista; instalar sus campamentos; locales para el funcionamiento de la Inspección, suministro de equipos de laboratorio, topografía, control hidrológico y de oficina; material para el replanteo, movilidad para la Inspección de Obras de acuerdo a lo detallado y todo otro gasto especificado por trabajos e instalaciones inherentes a la ejecución de la obra, no imputable como gasto directo de algún ítem en particular o que no se especificara incluido en gastos generales por este Pliego.

Se abonará de la siguiente manera:

- Un 40% del precio del ítem de contrato cuando el Contratista haya completado los campamentos de la Empresa, presente evidencia de contar con suficiente personal residente en la obra para llevar a cabo la iniciación de la misma y haya cumplido además, con los suministros de los locales para el funcionamiento de la Inspección, elementos hidrológicos, de laboratorio y topografía para la Inspección de la Obra; todo a satisfacción de ésta.
- Un 40% del precio de ítem, se liquidará mensualmente en **DOCE (12)** cuotas iguales, a partir del primer certificado, verificado previo a cada certificación por parte de la Inspección de obra, el cumplimiento de lo expresado en el **Artículo N° 24** del PBCC: "***Plan general de prevención de daños***"
- El 20% restante con la recepción definitiva de la obra, cuando se halla efectuado la desmovilización de la misma, a satisfacción de la inspección, en el certificado final.